



**MONTILLA-MORILES**

DENOMINACIÓN DE ORIGEN  
CONSEJO REGULADOR

**CONSEJO REGULADOR DE LA DENOMINACION DE ORIGEN**

**MONTILLA-MORILES**

**ESTADISTICAS 2014**



**MONTILLA-MORILES**  
DENOMINACIÓN DE ORIGEN  
CONSEJO REGULADOR

## **INDICE**

1. RESUMEN DATOS AÑO 2014 DE LA DOP MONTILLA-MORILES
  - 1.1. SUPERFICIE Y DISTRIBUCION DEL VIÑEDO
  - 1.2. PRODUCCION Y ELABORACION
  - 1.3. COMERCIALIZACION DE PRODUCTOS AMPARADOS POR LA DOP MONTILLA-MORILES
2. RESUMEN ESTADISTICAS GENERALES DE LA D.O.P. MONTILLA-MORILES



## 1.- RESUMEN DE DATOS AÑO 2014 DE LA D.O.P. MONTILLA-MORILES

### 1.1- SUPERFICIE Y DISTRIBUCION DE VIÑEDO

A principios de Julio del año 2014, y coincidiendo con la campaña vitivinícola 2014-2015, en la DOP Montilla-Moriles, los registros del Consejo Regulador incluían un total de 2.361 agricultores, con una superficie total de 5.194 hectáreas, repartidas entre los diecisiete términos municipales de la DOP.

De la totalidad de la superficie, 1.634 Ha están inscritas en el Registro de Viñedo como Calidad Superior (CS) (31,46%) y 3.560 Ha en Zona de Producción (ZP) (68,54%).

En el cuadro nº1 se muestra la distribución de superficie por municipio de la DOP tanto de calidad superior como de zona de producción.

Cuadro nº1

	SUPERFICIE		
	CS	ZP	TOTAL
Aguilar de la Fra.	91	780	871
Baena	0	82	82
Cabra	77	214	291
Castro del Río	149	52	201
Doña Mencía	0	1	1
Espejo	0	21	21
Fernán Núñez	0	0	0
La Rambla	0	210	210
Lucena	0	366	366
Montalbán	0	9	9
Montemayor	0	334	334
Montilla	1.047	912	1.959
Monturque	1	244	245
Moriles	271	78	349
Nueva Carteya	0	0	0
Puente Genil	0	136	136
Santaella	0	121	121
Zuheros	0	0	0
<b>TOTAL D.O.P.</b>	<b>1634</b>	<b>3560</b>	<b>5194</b>



Gráfico nº1

DISTRIBUCIÓN DE SUPERFICIE POR T.M. EN LA D.O.P.  
MONTILLA-MORILES



Gráfico nº2

DISTRIBUCIÓN DE VITICULTORES POR T.M. EN  
LA D.O.P. MONTILLA-MORILES



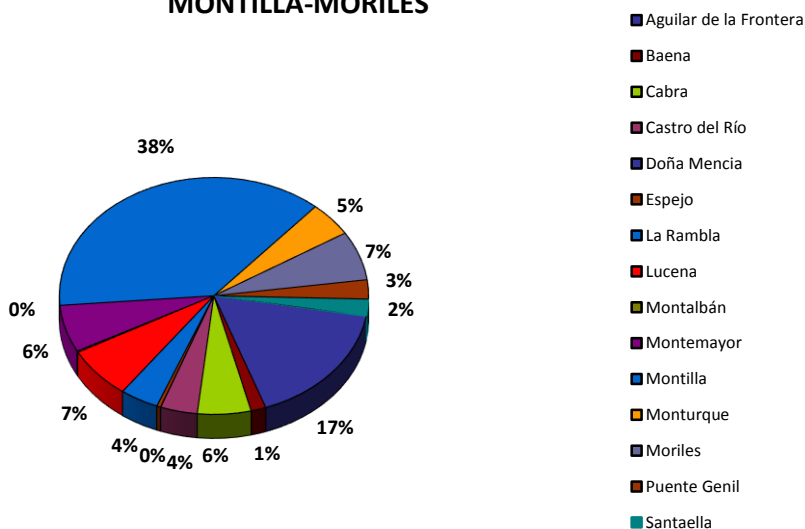
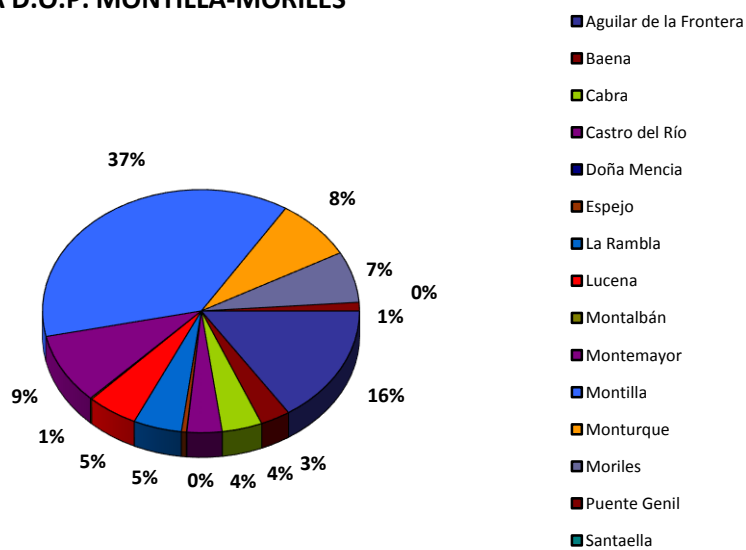

En los cuadros siguientes se muestra la evolución de superficie y de número de viticultores en la DOP Montilla-Moriles en los últimos ocho años.

Cuadro nº2

EVOLUCION DE LA SUPERFICIE DE VIÑEDO			
	CS	ZP	TOTAL
2.006	2.028	5.705	7.733
2.007	2.015	5.575	7.590
2.008	1.663	5.314	6.977
2.009	1.889	4.548	6.437
2.010	1.814	4.188	6.001
2.011	1.708	3.775	5.483
2.012	1.732	3602	5.333
2.013	1.685	3.553	5.239
2.014	1.634	3.560	5.194

Gráfico nº3

**EVOLUCION DE LA SUPERFICIE DE VIÑEDO EN LA  
D.O.P. MONTILLA-MORILES**

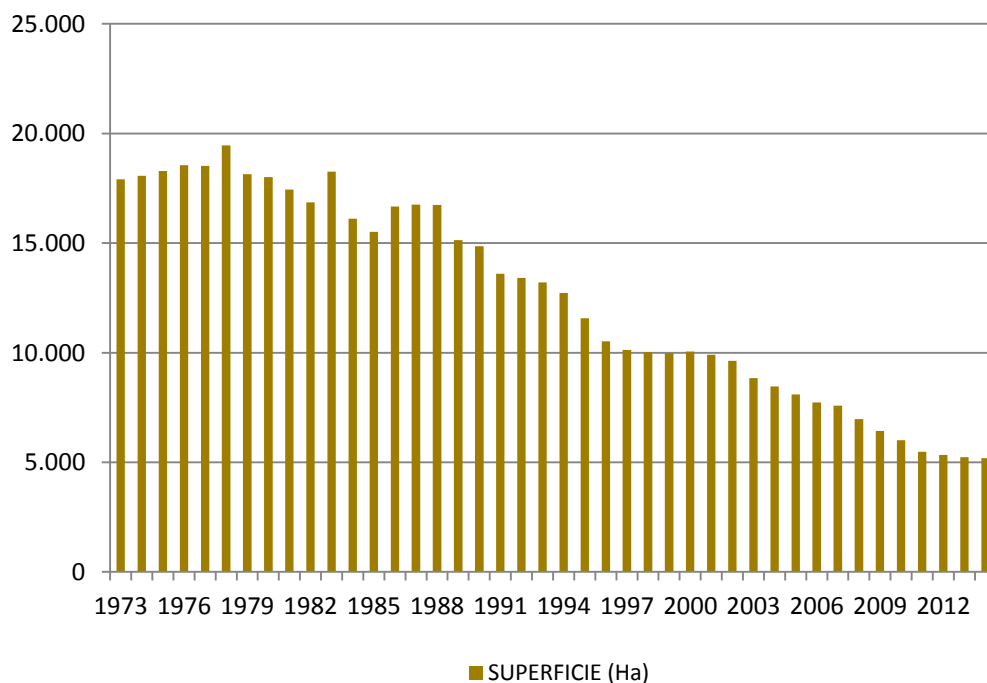



Cuadro nº3

EVOLUCION DEL NUMERO DE VITICULTORES			
	CS	ZP	TOTAL
2.006	763	2.782	3.545
2.007	775	2.782	3.557
2.008	950	2.164	3.114
2.009	694	2.286	2.980
2.010	681	2.214	2.895
2.011	629	1.963	2.592
2.012	523	1.754	2.277
2.013	614	1.826	2.440
2.014	567	1.794	2.361

## 1.2.- PRODUCCION Y ELABORACION

La vendimia comenzó a finales de julio-primeros de agosto, con las variedades de nueva implantación para vinos jóvenes (1ª vendimia de Europa). Los vidueños tintos se recolectaron durante el mes de agosto. El 14 de este mes se abrieron las paseras para comenzar a tender la uva Pedro Ximenez. La corta para la producción de vinos blancos, base de los finos, se generalizó el 25 de agosto. El 5 de septiembre las faenas de recolección están al 70-75%. Por último, se prevé el final de la pisa de la uva sobre el 20 de septiembre.

El total de cosecha probable en la Denominación de Origen Protegida de Montilla-Moriles es de algo menos de 40 M/Kgr., de los que sobre 6 M/Kgr. de la uva PX se destinan a la obtención del vino dulce Pedro Ximenez después del proceso de pasera y 1,5 M/Kgr. para vinos jóvenes; y el resto, que es la mayor parte de lo cosechado, para vino blanco. La producción de uva tinta de los Vinos de la Tierra de Córdoba, se calcula en 7,4 M/Kgr.

En resumen: vendimia temprana, con buena graduación, con una cantidad de uva, media, con racimos sanos y con una maduración correcta, a pesar de la anormalidad climática a lo largo de todo el ciclo del viñedo, pero que al final ha dado un resultado positivo por compensación de estas anomalías meteorológicas.

La cosecha finalmente se ha elevado a 47.257.985 Kg de uva, un 15,23% menos que en la campaña anterior. El rendimiento de la campaña fue de 9,099 Kg/Ha. La distribución de la producción se muestra en el cuadro nº4.



Cuadro nº4

<b>PRODUCCION DE UVA PARA VINIFICACION SEGÚN DESTINO 2014 (Kg)</b>				
	<b>PX</b>	<b>BLANCO</b>	<b>JOVEN</b>	<b>TOTAL</b>
COOPERATIVAS	3.139.942	26.867.522	524.190	30.531.654
NO COOPERATIVAS	3.595.714	12.382.774	747.843	16.726.331
<b>TOTAL</b>	<b>6.735.656</b>	<b>39.250.296</b>	<b>1.272.033</b>	<b>47.257.985</b>

La producción de mosto procedente de la molturación de la uva vendimiada en la campaña 2014 ha sido de 329.857 Hl de los que 261.678 Hl han sido destinados a la elaboración de vino amparado con DOP Montilla-Moriles, lo que supone el 79,33% del total elaborado. Del vino destinado a DOP, 227.487 Hl son vino blanco con destino a crianza o envejecimiento (86,93%), 26.159 Hl a vino dulce Pedro Ximénez (10%), siendo el resto para elaboración de vinos jóvenes afrutados y mistela.

Cuadro nº5

<b>PRODUCCION DE MOSTO DE UVA SEGÚN DESTINO 2014</b>							
<b>JOVEN</b>	<b>BLANCO</b>	<b>DOP (HL)</b>			<b>TOTAL</b>	<b>MESA (HL)</b>	<b>TOTAL (HL)</b>
		<b>PX</b>	<b>MISTELA</b>	<b>TOTAL</b>			
6.697	227.487	26.159	1.335	261.678	88.194	329.857	

Cuadro nº6

<b>VINO CALIFICADO 2014 (HL)</b>					
<b>JOVEN</b>	<b>BLANCO</b>	<b>PX</b>	<b>MISTELA</b>	<b>COLOR</b>	<b>TOTAL</b>
5.706	200.020	26.159	1.335	8.442	241.662

De todo el vino elaborado destinado a vino amparado, ha sido calificado por el Consejo Regulador, siguiendo las directrices de certificación elaboradas en las normas de campaña y aplicando el manual de calidad del órgano de control de la DOP Montilla-Moriles, un total de 241.662 Hl (92,35%) del vino elaborado con destino a DOP.

En los cuadros siguientes se muestra la evolución de las producciones de uva y de mosto elaborado, así como de vino calificado en las últimas ocho campañas.



Cuadro nº7

EVOLUCION DEL VINO ELABORADO EN LA DOP MONTILLA-MORILES (HL)									
	JOVEN	BLANCO	MISTELA	PX	TOTAL DOP	NO CALIF.	PIQUERA	TOTAL	RMTO Kg/@
2006	9.077	204.200	3.875	30.273	247.425	24.945	2.395	274.765	24,75
2007	6.172	196.287	4.679	38.343	245.481	59.472	1.233	306.186	24,15
2008	5.526	173.236	3.137	33.457	215.357	68.648	3.293	287.298	23,32
2009	4.201	133.357	5.198	31.811	174.567	83.163	90	257.820	24,58
2010	5.592	176.990	4.661	24.069	211.311	63.789	0	275.101	22,63
2011	5.138	120.799	5.599	9.702	141.238	185.307	0	326.544	21,94
2012	8.582	120.444	4.501	6.584	140.111	52.268	0	192.379	23,02
2013	14.018	254.253	5.506	10.904	284.682	125.631	0	410.313	21,74
2014	5.706	227.487	1.335	26.159	241.662	88.194	0	329.857	22,92

Gráfico nº4







Gráfico nº5

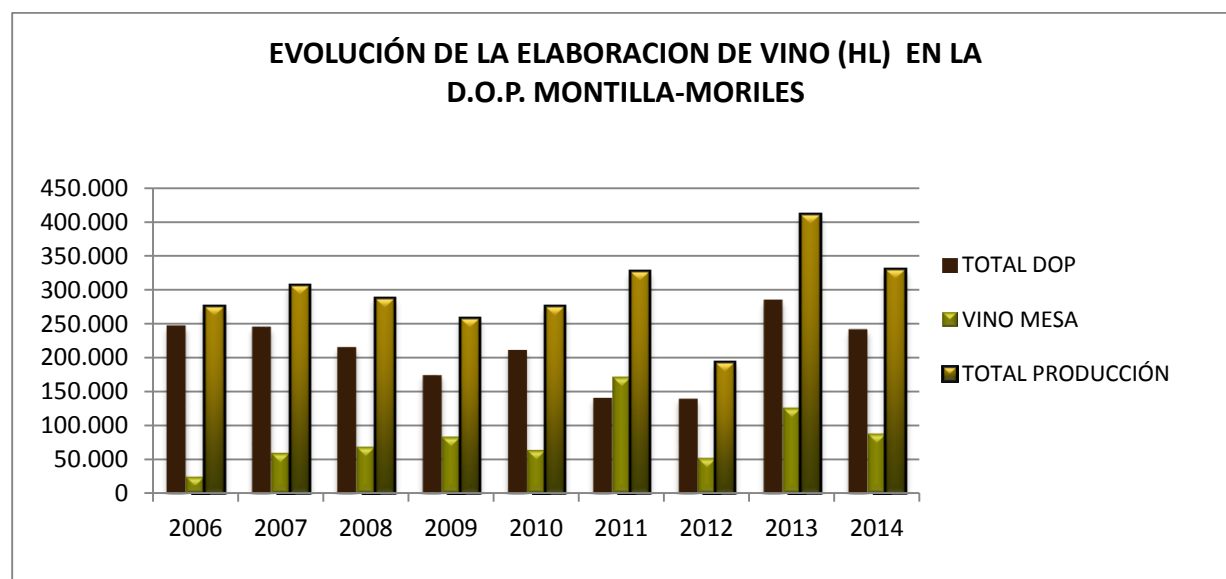
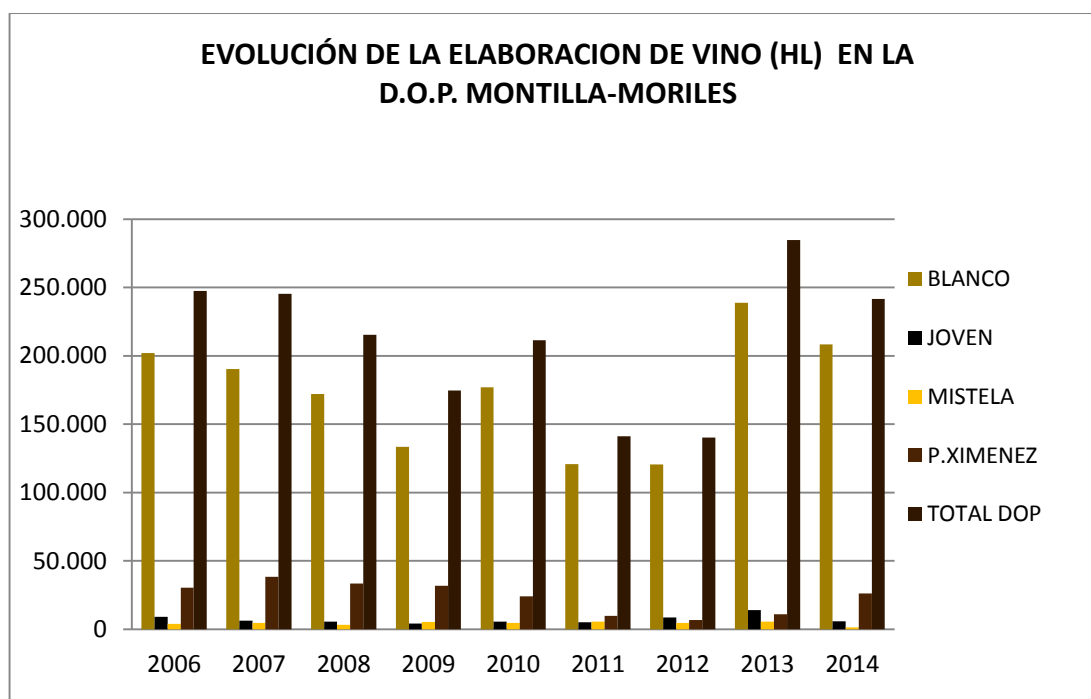

### 1.3.- COMERCIALIZACION DE PRODUCTOS AMPARADOS

Como resumen de la comercialización de producto amparado de la DOP Montilla-Moriles cabe reseñar un aumento de la comercialización total respecto del año 2013 en un 4,76%. Este aumento se debe en gran parte a un aumento de la comercialización en el mercado nacional de un 4,26% y en menor medida a un aumento de la exportación en un 9,56% con respecto al volumen comercializado en el año 2013.

Por tipo de comercialización, el volumen envasado/embotellado ha sido el que menos incremento ha tenido (6,90%) frente a la comercialización de granel que tras una fuerte caída en su comercialización en el año 2013, en 2014 ha experimentado un aumento (11,58%).

La recuperación de las ventas es especialmente significativa en el mes de noviembre donde las ventas totales de vino comercializado se incrementaron un 69,11% con respecto al mismo mes del año anterior. Los meses de marzo y abril también experimentaron un ligero aumento con respecto al 2013.



El volumen total comercializado en 2014 ha sido de 178.989,34 HI. De ellos, 161.487,25 HI han sido ventas en el mercado nacional, un 90,22% del total, mientras que 17.502,09 HI se destinaron a exportación, un 9,78% del total comercializado.

Por tipo de envase del producto comercializado, el 55,46% del total se comercializó como producto envasado (bag in box o garrafa), el 22,60% embotellado y el 21,93% a granel. En el cuadro nº8 se muestra el volumen de vino comercializado por tipo de envase.

Cuadro nº8

<b>VOLUMEN DE VINO COMERCIALIZADO EN 2014 (L) POR TIPO DE ENVASE</b>			
	<b>NACIONAL</b>	<b>EXPORTACION</b>	<b>TOTAL</b>
EMBOTELLADO	3.532.684,00	513.156,00	4.045.840,00
ENVASADO	9.897.898,00	29.495,00	9.927.393,00
GRANEL	2.718.143,00	1.207.558,00	3.925.701,00
<b>TOTAL</b>	<b>16.148.725,00</b>	<b>1.750.209,00</b>	<b>17.898.934,00</b>

Por tipo de vino comercializado, el 29,72% correspondió a vino con envejecimiento, el 28,00% a vinos generosos y generosos de licor, el 13,14% a vino dulce Pedro Ximénez, el 27,18% correspondió a vino sin crianza, el 0,8% correspondió a vino joven y el 1,05% moscatel.

En el cuadro nº9 se detallan las ventas totales por tipo de vino.

Cuadro nº9

<b>VOLUMEN DE VINO COMERCIALIZADO EN 2014 (L) POR TIPO DE VINO</b>			
	<b>NACIONAL</b>	<b>EXPORTACION</b>	<b>TOTAL</b>
JOVEN	152.944,00	2.549	155.493,00
VINO SIN CRIANZA	4.594.240,00	270.661,00	4.864.901,00
BLANCO CON ENVEJECIMIENTO	4.895.909,00	425.421,00	5.321.330,00
GENEROSO	4.081.946,00	931.137,00	5.013.083,00
MOSCATEL	187.699,00	729,00	188.428,00
P.XIMÉNEZ	2.231.956,00	118.933,00	2.350.889,00
VINAGRE	4.032,00	779,00	4.811,00
<b>TOTAL</b>	<b>16.148.726,00</b>	<b>1.750.209,00</b>	<b>17.898.935,00</b>



Parece interesante ver la evolución de las ventas por meses. En el cuadro nº10 se detallan las ventas mensuales durante el año 2014.

Cuadro nº10

VOLUMEN (L) TOTAL COMERCIALIZADO EN 2014 POR MESES			
	NACIONAL	EXPORTACIÓN	TOTAL
ENE	1.300.974,00	184.162,00	1.485.136,00
FEB	1.213.158,00	168.023,00	1.381.181,00
MAR	1.625.232,00	145.785,00	1.771.017,00
ABR	1.504.447,00	123.942,00	1.628.389,00
MAY	1.254.227,00	88.351,00	1.342.578,00
JUN	1.068.206,00	133.335,00	1.201.541,00
JUL	1.171.826,00	148.173,00	1.319.999,00
AGO	958.096,00	54.926,00	1.013.022,00
SEP	1.054.932,00	213.077,00	1.268.009,00
OCT	1.372.952,00	152.596,00	1.525.548,00
NOV	1.812.057,00	239.801,00	2.051.858,00
DIC	1.812.618,00	98.038,00	1.910.656,00
TOTAL	16.148.725,00	1.750.209,00	17.898.934,00

Gráfico nº6

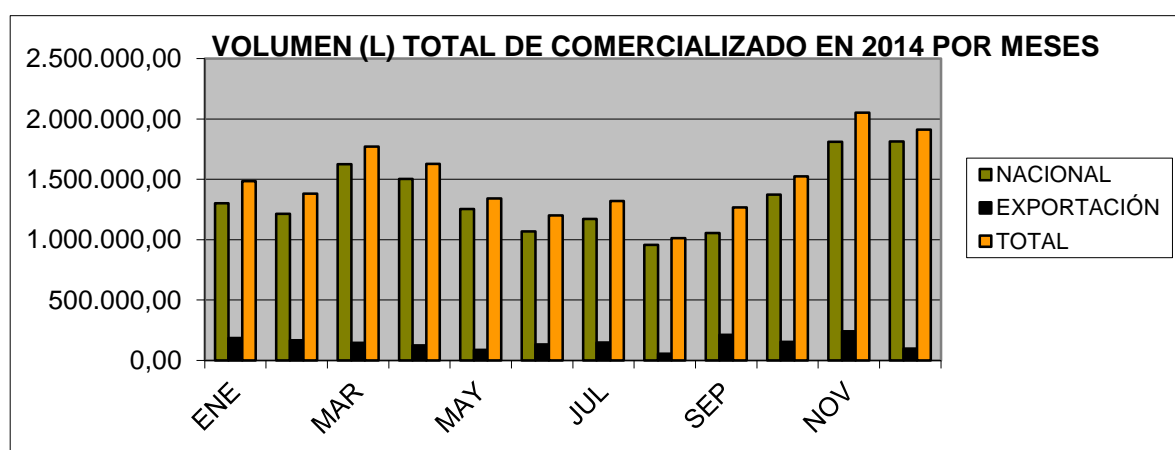

Por último, se detalla en el cuadro nº11 una valoración de la comercialización exterior por países en el año 2014.



Cuadro nº11

VOLUMEN COMERCIALIZADO EN MERCADO EXTERIOR (L) POR PAISES								
	2007	2008	2009	2010	2011	2012	2013	2014
ALEMANIA	64.325,00	49.173,00	31.168,75	53.381,25	61.614,38	49.671,00	56.031,50	43.460,00
ANDORRA	23.230,00	652,00	202,50	1.737,00	711,00	1.724,20	1.899,00	1.526,00
ARGENTINA	3.384,00	0,00	0,00	0,00	0,00	0,00	0,00	0,00
AUSTRALIA	7.191,00	5.771,00	5.979,75	9.715,50	10.270,00	10.532,25	24.943,50	10.663,00
AUSTRIA	562,00	844,00	2.250,50	823,50	528,50	603,50	562,70	10.813,00
BELGICA	133.401,00	130.179,00	79.490,50	102.285,00	134.796,00	80.831,00	80.685,50	79.647,00
BRASIL	198,00	1.254,00	396,00	831,00	274,50	369,00	38,17	393,00
BULGARIA	47,00	31,00	0,00	0,00	0,00	0,00	0,00	0,00
CANADA	74.616,00	57.639,00	31.743,00	40.711,50	61.612,50	54.867,75	40.640,00	41.787,00
CHINA	2.827,00	32,00	0,00	60,00	3.873,00	7.619,00	3.537,75	7.577,00
COREA DEL SUR	0,00	0,00	0,00	0,00	0,00	0,00	0,00	904,00
COSTA RICA	0,00	0,00	0,00	0,00	0,00	0,00	0,00	378,00
DINAMARCA	40.448,00	49.776,00	49.152,75	14.431,75	33.414,50	19.720,00	21.714,70	44.114,00
ECUADOR	0,00	0,00	0,00	0,00	0,00	384,50	225,00	0,00
EEUU	40.908,00	32.422,00	20.162,00	25.540,50	28.445,00	50.033,25	38.646,50	38.179,00
ESLOVAQUIA	0,00	0,00	0,00	0,00	0,00	0,00	60,00	0,00
ESLOVENIA	463,00	0,00	0,00	0,00	18,00	0,00	0,00	0,00
ESTONIA	216,00	405,00	0,00	18,00	63,00	0,00	168,00	0,00
FINLANDIA	945,00	2.500,00	0,00	309,00	0,00	0,00	0,00	0,00
FRANCIA	23.538,00	16.228,00	6.343,00	13.791,75	22.724,75	13.804,00	10.826,75	12.497,00
GIBRALTAR	1.440,00	360,00	0,00	360,00	1.962,00	180,00	405,00	497,00
GRECIA	613,00	317,00	0,00	0,00	0,00	0,00	0,00	0,00
GUAM	180,00	378,00	630,00	630,00	1.080,00	0,00	0,00	0,00
GUATEMALA	689,00	330,00	0,00	570,00	540,00	660,00	876,00	0,00
HOLANDA	1.332.142,00	1.096.791,00	674.481,25	925.152,25	679.154,00	592.303,50	490.469,80	724.417,00
HONG KONG	90,00	0,00	0,00	141,00	96,25	0,00	0,00	0,00
HUNGRIA	1.665,00	378,00	27,00	0,00	0,00	0,00	0,00	0,00
INDIA	18,00	0,00	0,00	0,00	0,00	0,00	0,00	0,00
INDONESIA	0,00	0,00	0,00	0,00	0,00	0,00	0,00	205,00
ITALIA	7.838,00	6.270,00	5.170,50	8.049,00	10.038,75	3.552,00	6.394,25	9.045,00
JAPON	2.198,00	3.640,00	917,25	3.961,50	12.597,75	24.405,00	9.520,75	4.540,00
LETONIA	0,00	0,00	0,00	0,00	0,00	103,00	90,00	0,00
LITUANIA	0,00	4.680,00	270,00	0,00	55,00	252,00	151,00	95,00
MACAO	0,00	113,00	0,00	0,00	22,05	45,00	0,00	0,00
MALASIA	0,00	0,00	0,00	150,00	6,00	489,00	0,00	2.096,00
MALTA	0,00	0,00	0,00	0,00	0,00	0,00	548,00	0,00
MEXICO	225,00	0,00	0,00	0,00	45,00	1.375,50	0,00	44,00
NORUEGA	171,00	130,00	0,00	0,00	0,00	963,75	0,00	0,00
NUEVA ZELANDA	0,00	0,00	0,00	42,75	1.562,50	1.536,50	303,00	208,00
LUXEMBURGO	0,00	0,00	0,00	0,00	0,00	360,00	207,00	0,00
PERÚ	0,00	0,00	0,00	0,00	0,00	0,00	393,65	888,00
POLONIA	326,00	1.589,00	42,00	12,00	7.031,00	525,00	423,50	965,00
PORTUGAL	133.684,00	136.492,00	99.033,00	47.361,00	87,00	36,00	24,00	114,00
PUERTO RICO	0,00	0,00	0,00	0,00	0,00	0,00	208,50	68,00
REINO UNIDO	622.176,00	442.706,00	394.920,25	494.499,00	520.412,25	372.990,50	373.828,00	285.286,00
REP.CHECA	195.447,00	192.376,00	123.406,50	377.818,50	328.074,00	324.099,75	269.131,05	311.499,00
REP. DOM.	5.533,00	11.161,00	979,20	8.616,50	315,00	10.559,00	12.721,50	10.871,00
RESTO EUROPA UE	0,00	0,00	0,00	20.898,00	0,00	0,00	52.055,90	4.929,00
REP. IRLANDA	0,00	254,00	0,00	42,75	0,00	63,00	74,25	63,00
RUMANIA	5.346,00	5.134,00	2.916,00	2.433,75	2.781,75	2.905,00	1.143,00	740,00
RUSIA	4.833,00	8.880,00	6.300,00	12.620,00	0,00	0,00	0,00	45,00
SINGAPUR	1.045,00	315,00	0,00	0,00	435,00	450,00	202,50	0,00
SUDAFRICA	0,00	0,00	0,00	283,50	0,00	0,00	0,00	0,00
SUECIA	10.767,00	5.933,00	2.838,00	10.971,00	2.939,25	10.688,50	2.883,75	4.145,00
SUIZA	1.581,00	2.342,00	748,50	4.705,50	6.297,50	1.302,00	972,00	5.333,00
TAIWAN	0,00	0,00	0,00	0,00	0,00	0,00	2.625,00	1.178,00
RESTO SUDAMERICA	0,00	0,00	0,00	0,00	0,00	0,00	91.795,00	91.000,00
<b>TOTAL EXTERIOR</b>	<b>2.744.306,00</b>	<b>2.267.475,00</b>	<b>1.539.568,20</b>	<b>2.182.953,75</b>	<b>1.933.855,13</b>	<b>1.640.003,45</b>	<b>1.597.425,47</b>	<b>1.750.209,00</b>



Cuadro nº12

VOLUMEN COMERCIALIZADO EN MERCADO EXTERIOR (L) POR ZONAS								
	2007	2008	2009	2010	2011	2012	2013	2014
UE-28	2.575.560,00	2.142.546,00	1.471.510,00	2.072.637,50	2.070.229,38	1.473.651,50	1.367.877,65	1.531.829,00
EUROPA NO UE	29.644,00	11.874,00	7.251,00	19.062,50	7.008,50	3.026,20	2.871,00	7.401,00
AMERICA NORTE	115.524,00	90.061,00	51.905,00	66.252,00	90.057,50	104.901,00	79.286,50	80.010,00
RESTO AMERICA	22.665,00	12.745,00	1.375,20	10.017,50	1.174,50	13.348,00	106.257,82	103.598,00
ASIA	6.358,00	4.478,00	1.547,25	4.942,50	18.110,50	33.008,00	15.886,00	16.500,00
OCEANIA	7.191,00	5.771,00	5.979,75	9.758,25	11.832,50	12.068,75	25.246,50	10.871,00
<b>TOTAL</b>	<b>2.756.942,00</b>	<b>2.267.475,00</b>	<b>1.539.568,20</b>	<b>2.182.953,75</b>	<b>2.198.412,88</b>	<b>1.640.003,45</b>	<b>1.597.425,47</b>	<b>1.750.209,00</b>

Gráfico nº 7

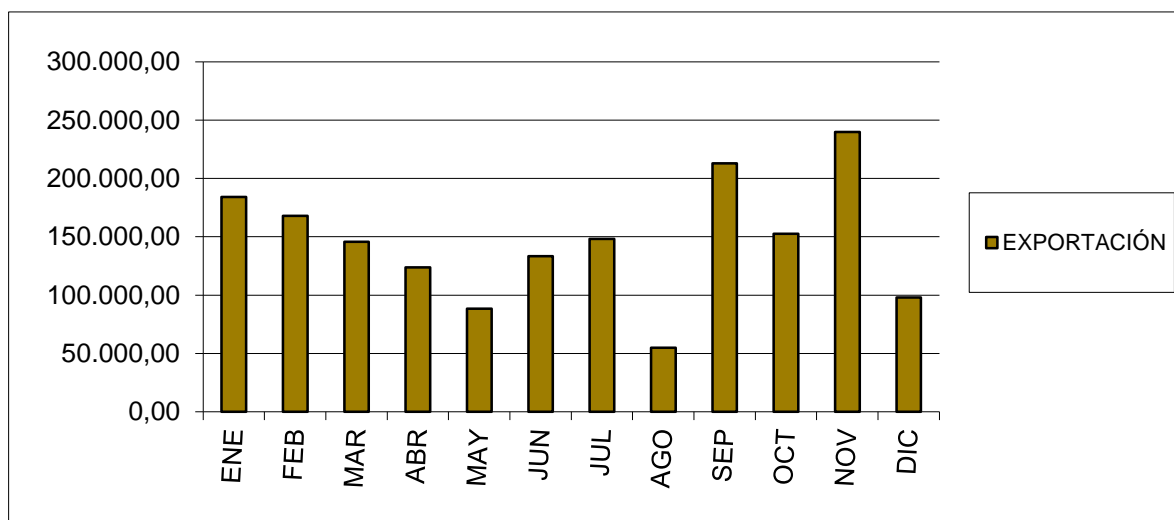



Gráficos nº 8-13

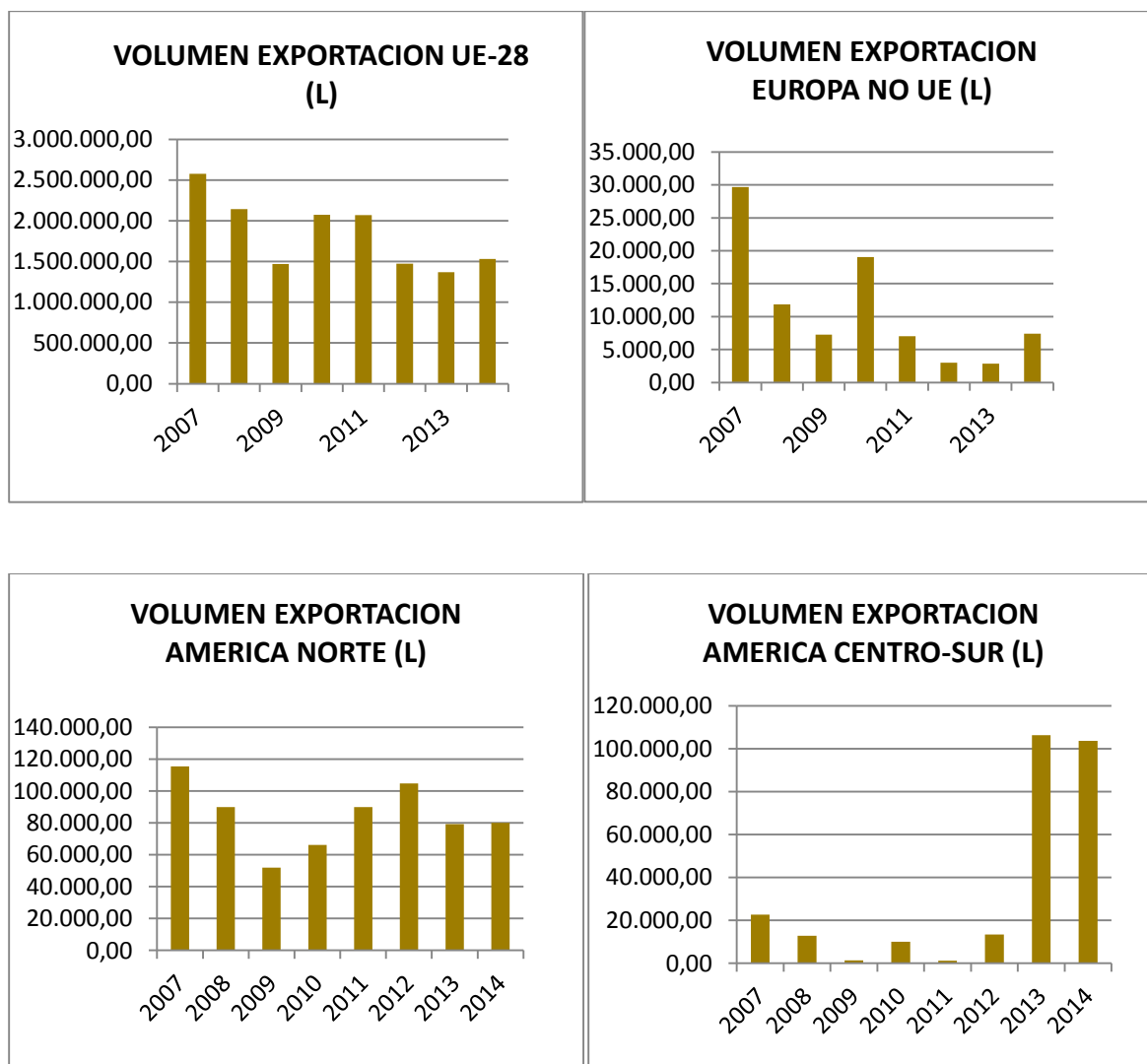

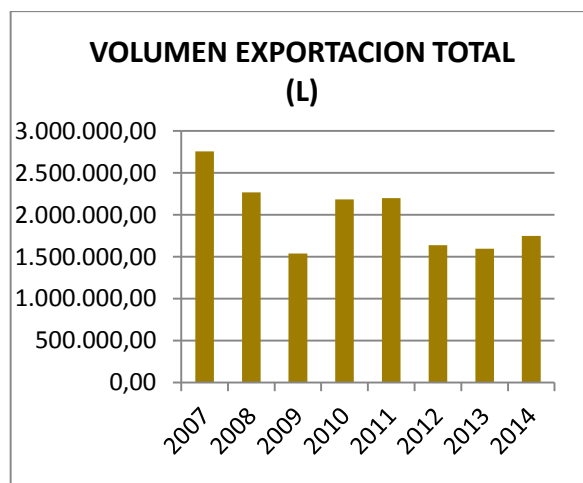
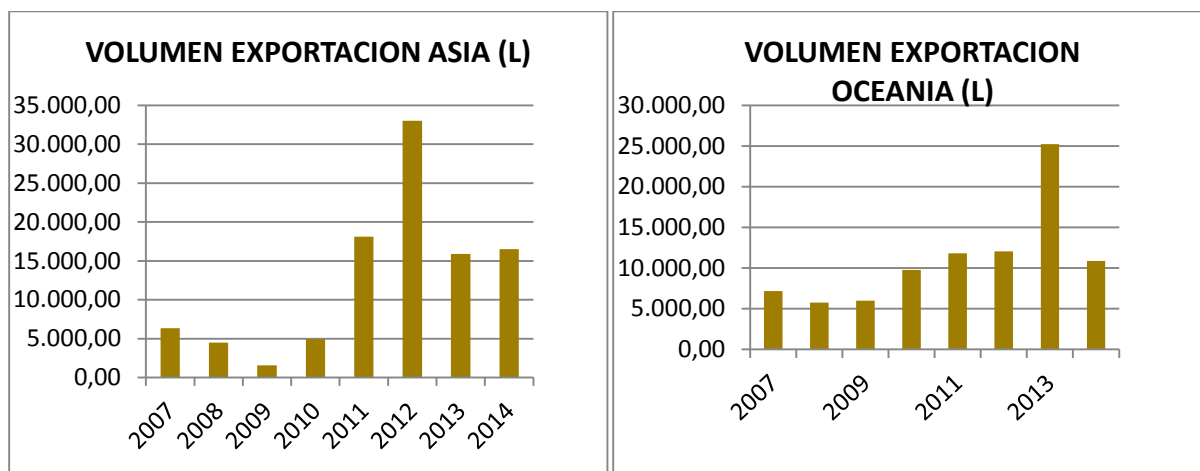



## 2.- ESTADISTICAS GENERALES DE LA D.O.P. MONTILLA-MORILES

### SUPERFICIE Y PRODUCCION DE VIÑEDO

VENDIMIA	SUPERFICIE (Ha)	PRODUCCION (Kg)	RENDIMIENTO (Tm/Ha)
1973	17.913	257.949.790	14,400
1974	18.066	239.671.787	13,266
1975	18.288	194.047.863	10,611
1976	18.554	149.220.921	8,043
1977	18.518	147.917.495	7,988
1978	19.458	109.715.706	5,639
1979	18.149	160.328.593	8,834
1980	18.004	144.216.756	8,010
1981	17.444	97.184.887	5,571
1982	16.852	108.596.532	6,444
1983	18.254	124.135.021	6,800
1984	16.114	116.197.305	7,211
1985	15.507	116.661.995	7,523
1986	16.666	84.372.422	5,063
1987	16.758	129.332.905	7,718
1988	16.736	134.340.675	8,027
1989	15.139	82.916.873	5,477
1990	14.852	105.528.720	7,105
1991	13.599	79.851.576	5,872
1992	13.417	89.166.481	6,646
1993	13.210	93.932.864	7,111
1994	12.730	52.600.300	4,132
1995	11.573	44.685.992	3,861
1996	10.519	85.591.588	8,137
1997	10.129	92.949.117	9,177
1998	10.024	49.218.024	4,910
1999	9.973	65.704.000	6,588
2000	10.045	81.870.733	8,150
2001	9.907	64.612.473	6,522
2002	9.630	78.405.404	8,142
2003	8.835	86.114.369	9,747
2004	8.463	63.467.795	7,499
2006	7.733	46.209.678	5,976
2007	7.590	41.865.250	6,000
2008	6.977	39.611.394	6,153
2009	6.437	38.911.345	6,484
2010	6.001	55.826.576	9,303
2011	5.484	44.776.777	8,165
2012	5.333	27.683.568	5,191
2013	5.239	55.751.341	10,642
2014	5.194	47.257.985	9,099

### EVOLUCION DE LA PRODUCCIÓN (KG) EN LA D.O.P. MONTILLA-MORILES

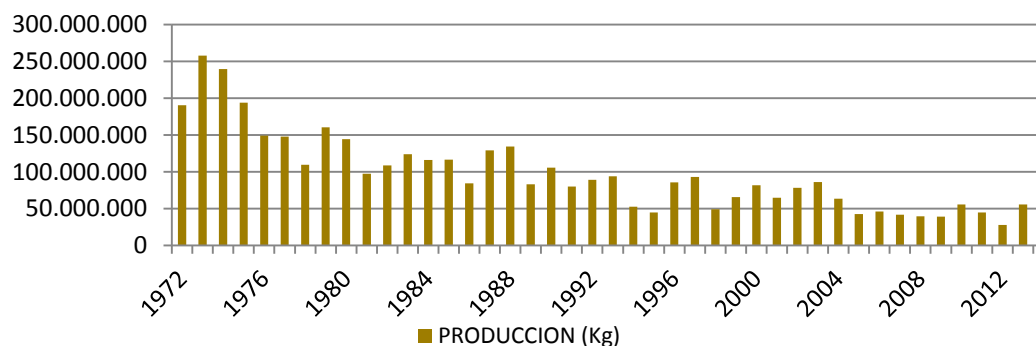

### EVOLUCION DE LA SUPERFICIE DE VIÑEDO EN LA D.O.P. MONTILLA-MORILES

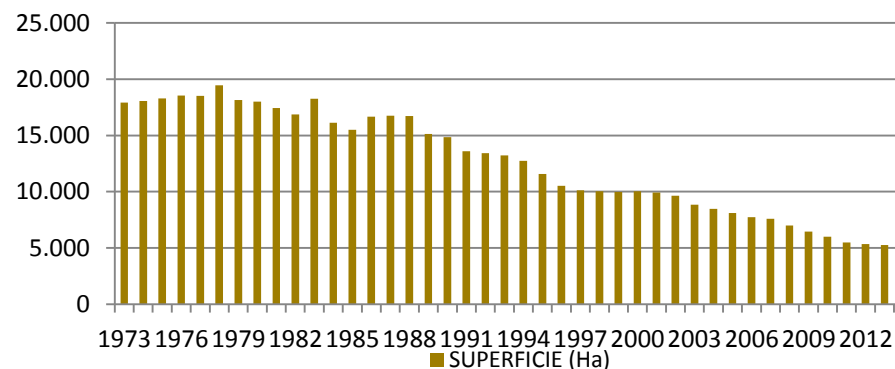





## ESTADISTICAS GENERALES DE LA D.O.P. MONTILLA-MORILES

### ELABORACION Y CALIFICACION DE VINO

VENDIMIA	VINO DOP (HI)	VINO TOTAL (HI)	RENDIMIENTO (Kg/ha)
1977	595.690	595.690	40,08
1978	580.310	580.310	40,78
1979	730.596	730.596	24,03
1980	1.083.279	1.083.279	23,68
1981	982.070	982.070	23,50
1982	659.992	659.992	23,56
1983	729.736	729.736	23,81
1984	831.442	831.442	23,89
1985	779.064	779.064	23,86
1986	822.436	822.436	22,70
1987	614.490	614.490	21,97
1988	858.132	858.132	24,11
1989	887.887	887.887	24,21
1990	554.820	554.820	23,91
1991	701.783	701.783	24,06
1992	533.369	533.369	23,95
1993	572.849	572.849	24,90
1994	630.283	630.283	23,85
1995	361.920	361.920	23,25
1996	297.785	297.785	24,01
1997	603.868	603.869	22,68
1998	452.115	675.478	22,02
1999	291.028	354.540	22,21
2000	415.329	497.761	21,12
2001	344.673	599.832	21,84
2002	473.358	671.321	15,40
2003	496.364	835.280	15,02
2004	477.234	888.773	15,50
2005	328.829	460.552	22,05
2006	247.425	274.765	24,75
2007	245.481	306.186	24,15
2008	215.357	287.298	23,32
2009	174.567	257.820	24,58
2010	211.311	275.101	22,63
2011	141.238	326.544	21,94
2012	140.112	192.379	23,02
2013	284.682	410.313	21,74
2014	241.662	329.857	22,92

